



**LAMPIRAN I. PEDOMAN WAWANCARA****PEDOMAN WAWANCARA****PENGELOLAAN DANA DESA DALAM MENINGKATKAN****PEREKONOMIAN DI DESA LAMBELU, KECAMATAN****PASIKOLAGA, KABUPATEN MUNA**

Narasumber 1

Nama informan : Badrun Baai, S.Sos

Alamat : Desa Lambelu

Jabatan : Kepala Desa Lambelu

Agama : Islam

No.	Pertanyaan
1. Peneliti	Berapa besar anggaran dana desa yang diterima pada tahun 2023?
Informan	Rp 1.278.655.000.
2. Peneliti	Bagaimana pengelolaan dana desa dalam meningkatkan perekonomian di Desa Lambelu, Kecamatan Pasikolaga, Kabupaten Muna?
Informan	Dengan melakukan perencanaan yang matang dalam pengelolaan dana desa, melibatkan masyarakat dalam proses perencanaan dan pengambilan keputusan mengenai penggunaan dana desa sehingga dapat memastikan bahwa program-program yang dijalankan sesuai dengan kebutuhan dan aspirasi masyarakat, saya sebagai kepala desa menjalankan pengawasan yang ketat terhadap penggunaan dana desa, serta memastikan transparansi dalam segala aspek

	<p>pengelolaan dana desa, ini dapat menciptakan kepercayaan masyarakat dan menghindari penyalahgunaan dana desa, saya sebagai kepala desa dapat mengalokasikan dana untuk program pemberdayaan masyarakat seperti kegiatan kelautan dan perikanan, kegiatan pertanian dan peternakan, dukungan penanaman modal, atau pengembangan sektor ekonomi lokal yang memiliki potensi pertumbuhan, kemudian membangun kerja sama dengan pihak eksternal, seperti lembaga keuangan, pemerintah daerah, atau organisasi non-pemerintah, dan dapat membantu dalam pengelolaan dana desa dan mendukung proyek-proyek ekonomi yang lebih besar, kemudian saya sebagai kepala desa melakukan pemantauan dan evaluasi terhadap proyek-proyek yang didanai oleh dana desa untuk mengukur dampaknya terhadap perekonomian desa. Sehingga ini dapat membantu meningkatkan perekonomian dan program kerja yang lebih baik.</p>
3. Peneliti	<p>Bagaimana proses pengelolaan dana desa di Desa Lambelu pada tahun 2023?</p>
Informan	<ol style="list-style-type: none"> <li>1. Kepala Desa bersama BPD merencanakan penggunaan dana desa sesuai dengan kebutuhan dan prioritas.</li> <li>2. Kepala desa menyusun anggaran dan perencanaan program kerja.</li> <li>3. Setelah anggaran disetujui, Kepala Desa berkoordinasi dengan perangkat desa dan aparat pemerintahan setempat untuk pelaksanaan program kerja.</li> <li>4. Selama pelaksanaan, Kepala Desa memastikan transparansi dan akuntabilitas penggunaan dana desa, serta melibatkan masyarakat dalam pengambilan keputusan terkait pembangunan desa.</li> <li>5. Kepala Desa memiliki tanggung jawab dalam melaporkan penggunaan dana desa kepada instansi</li> </ol>

	terkait, seperti BPK Desa.
4. Peneliti	Siapa saja yang terlibat dalam proses pengelolaan dana desa tersebut?
Informan	Kepala Desa, perangkat desa, Badan Pemeriksa Keuangan (BPK), BPD, tokoh masyarakat dan terutama masyarakat desa untuk membahas perencanaan pembangunan desa yang akan dilaksanakan.
5. Peneliti	Apa saja program kerja yang ada pada tahun 2023?
Informan	1. Pembuatan sarana air bersih 2. Rehabilitas gedung Tk 3. Rehabilitas posbindu (Pos Pembinaan Terpadu) 4. Peningkatan jalan usaha tani (JUT)
6. Peneliti	Apakah dana desa telah sesuai dengan program kerja yang ada?
Informan	Iya, telah sesuai.
7. Peneliti	Bagaimana proses perencanaan dalam pengelolaan dana desa di Desa Lambelu pada tahun 2023?
Informan	Perencanaan dimulai dengan cara mengumpulkan semua yang terlibat dalam proses perencanaan terutama masyarakat dengan mengadakan musyawarah atau rapat terkait hasil musyawarah dengan didasari RPJMDesa dan dibentuknya Tim Penyusunan Rencana Kerja Pembangunan Desa (RKPDes), setelah RKPDes disusun, kemudian hasil keputusan disampaikan dalam forum musyawarah.
8. Peneliti	Bagaimana proses penatausahaan dalam pengelolaan dana desa di Desa Lambelu pada tahun 2023?
Informan	Penatausahaan dimana proses penginputan penerimaan dan pengeluaran desa. Penginputan ini dilakukan secara berturut-turut sesuai dengan tanggal transaksi yang dilakukan. Proses penatausahaan ini digunakan untuk mencatat transaksi penerimaan dan pengeluaran desa baik panjar, transaksi mutasi kas dan transaksi penyeteroran pajak.
9. Peneliti	Bagaimana proses pelaksanaan dalam pengelolaan dana desa di Desa Lambelu pada tahun 2023?

Informan	Sebelum melaksanakan suatu kegiatan atau proyek dana desa yang sudah direncanakan terlebih dahulu kita melaksanakan musyawarah pembahasan RAPBDesa bersama dengan kepala desa dan perangkat desa pemerintah desa menampung semua gagasan yang diterima lalu membuat suatu skala prioritas terkait berbagai masukan perencanaan mana yang lebih utama harus dilaksanakan.
10. Peneliti	Bagaimana proses pelaporan dan pertanggungjawaban dalam pengelolaan dana desa di Desa Lambelu pada tahun 2023?
Informan	Dalam tahap pertanggungjawaban, sesuai dengan rencana yang sudah ditetapkan dari awal. Pertanggungjawabannya kalau fisik atau infrastruktur yaitu dengan dibangunnya beberapa pembangunan itu, sedangkan secara administrasi dari informasi yang tertuang dalam papan informasi yang disediakan. Tiap bulan sekali pemerintah mengadakan evaluasi pelaksanaan alokasi dana desa dan mengundang tokoh masyarakat, LPM, dan BPD. Evaluasi ini dilakukan untuk mewujudkan transparansi dalam pengelolaan dana desa dan diharapkan adanya masukan dari peserta yang hadir.
11. Peneliti	Apa kendala yang dialami oleh pemerintah desa dalam proses pengelolaan dana desa di Desa Lambelu?
Informan	<ol style="list-style-type: none"> <li>1. Faktor sumber daya perangkat desa</li> <li>2. Adanya berbagai kondisi yang tidak terduga</li> <li>3. Kurangnya dukungan dari masyarakat desa</li> </ol>
12. Peneliti	Apa saja infrastruktur maupun bantuan yang ada sebelum dikelolanya dana desa pada tahun 2023?
Informan	<ol style="list-style-type: none"> <li>1. Jalan kuburan</li> <li>2. Jalan pemukiman</li> <li>3. Lombo Indofood</li> <li>4. Bibit kopi</li> <li>5. Belanja alat kesehatan</li> <li>6. BLT (Bantuan Langsung Tunai)</li> </ol>

13. Peneliti	Bagaimana pengelolaan dana desa di Desa Lambelu dalam tinjauan ekonomi Islam?
Informan	<p>Saya sebagai kepala desa Lambelu bertindak sebagai amil (penanggung jawab) yang adil dan transparan. Prinsip syariah seperti ihsan (kebaikan) dan amanah (dapat dipercaya) seharusnya menjadi pedoman. Saya sebagai kepala desa memastikan bahwa penggunaan dana desa mengikuti prinsip-prinsip ekonomi Islam, termasuk penghindaran dari transaksi yang melibatkan riba (bunga) dan praktik-praktik yang tidak sesuai dengan syariah. Keputusan terkait alokasi dana desa sebaiknya didasarkan pada kebutuhan masyarakat dengan memperhatikan keadilan sosial. Transparansi dalam pengelolaan dana desa, keterlibatan masyarakat dalam proses pengambilan keputusan, serta akuntabilitas dalam pelaporan keuangan juga menjadi aspek penting dalam memastikan bahwa kepala desa menjalankan tugasnya sesuai dengan nilai-nilai ekonomi Islam.</p>
14. Peneliti	Apakah pengelolaan dana desa di Desa Lambelu telah sesuai dengan tinjauan ekonomi Islam?
Informan	<p>Dalam upaya mewujudkan pemimpin yang <i>fathonah</i> (intelektual), kami harus melaksanakan tugas dengan baik seperti memahami dan mengerti tentang semua hal yang telah menjadi tanggung jawab kami selaku pemerintah desa dalam melakukan perencanaan, pelaksanaan, pembinaan dan pengawasan secara transparan. Selalu berusaha menjadi pemimpin bukan hanya baik tetapi juga pemimpin yang cerdas dalam mengatasi setiap masalah atau konflik yang terjadi di masyarakat untuk menciptakan kehidupan masyarakat yang aman dan damai.</p>

## Narasumber 2

Nama informan : Hamid Fenta, SE

Alamat : Desa Lambelu

Jabatan : Sekretaris Desa Lambelu

Agama : Islam

No.	Pertanyaan
1. Peneliti	Berapa besar anggaran dana desa yang diterima pada tahun 2023?
Informan	Rp 1.278.655.000.
2. Peneliti	Bagaimana pengelolaan dana desa dalam meningkatkan perekonomian di Desa Lambelu, Kecamatan Pasikolaga, Kabupaten Muna?
Informan	Dengan memastikan administrasi yang efisien dalam pengelolaan dana desa, termasuk pengelolaan dokumen, pelaporan, dan pemenuhan regulasi, terlibat dalam penyusunan anggaran yang akurat dan sesuai dengan prioritas pembangunan desa serta mendukung perencanaan kegiatan yang efektif, menyajikan laporan keuangan secara jelas dan terbuka kepada pemerintah desa dan masyarakat, serta memastikan akuntabilitas dana desa, berkoordinasi dengan berbagai pihak terkait, seperti instansi pemerintah, lembaga keuangan, dan masyarakat, untuk memastikan kelancaran pelaksanaan proyek dan program, mengidentifikasi dan mengelola risiko yang mungkin timbul dalam pengelolaan dana desa, termasuk kepatuhan terhadap peraturan dan potensi perubahan kondisi ekonomi, mendukung kegiatan pemberdayaan masyarakat dengan memberikan informasi yang jelas mengenai pengelolaan dana desa, sehingga masyarakat dapat terlibat secara aktif, menyelenggarakan kegiatan

	penyuluhan dan pelatihan bagi masyarakat terkait pengelolaan dana desa, termasuk pemahaman tentang pentingnya transparansi dan pengawasan.
3. Peneliti	Bagaimana proses pengelolaan dana desa di Desa Lambelu pada tahun 2023?
Informan	Pengelolaan dana desa tahun 2023 diawali dengan perencanaan yang dilakukan di tahun 2022 pada saat penyusunan Rencana Kerja Pemerintah Desa (RKPDDes), selanjutnya di Bulan Desember tahun 2022 ditindaklanjuti dengan penyusunan Anggaran Pendapatan dan Belanja Desa (APBDes) yang diterapkan di akhir Bulan Desember selanjutnya kegiatan penatausahaan, pelaporan, dan pertanggungjawaban yang dilakukan setiap bulannya pada tahun 2023 (paling lambat tanggal 10 setiap bulannya).
4. Peneliti	Siapa saja yang terlibat dalam proses pengelolaan dana desa tersebut?
Informan	Proses pengelolaan dimulai dengan musyawarah yang melibatkan perangkat desa, Badan Pemeriksa Keuangan (BPK), BPD, tokoh masyarakat dan terutama masyarakat desa untuk membahas perencanaan dalam pengelolaan dana desa yang akan dilaksanakan.
5. Peneliti	Apa saja program kerja yang ada pada tahun 2023?
Informan	1. Pembuatan sarana air bersih 2. Rehabilitas gedung Tk 3. Rehabilitas posbindu (Pos Pembinaan Terpadu) 4. Peningkatan jalan usaha tani (JUT)
6. Peneliti	Apakah dana desa telah sesuai dengan program kerja yang ada?
Informan	Iya, telah sesuai.
7. Peneliti	Bagaimana proses perencanaan dalam pengelolaan dana desa di Desa Lambelu pada tahun 2023?
Informan	Proses perencanaan dimulai dari Pelaksanaan Musyawarah Desa Penyusunan Rencana Kerja Pemerintah Desa (RKPDDes) yang dilaksanakan setiap



	<p>tahunnya di bulan juli-september khusus untuk anggaran dana desa yang bersumber dari APBN (dana desa). Proses perencanaannya dilakukan oleh Kemendes dengan membuat kegiatan skala prioritas dana desa di tahun tersebut dan sebagian usulan dari hasil musyawarah desa.</p>
8. Peneliti	<p>Bagaimana proses penatausahaan dalam pengelolaan dana desa di Desa Lambelu pada tahun 2023?</p>
Informan	<p>Proses penatausahaan pendapatan dan belanja desa menggunakan buku kas umum, buku kas pembantu pajak, dan buku bank desa. Lalu pencairan dana dalam rekening kas desa ditandatangani oleh kepala desa dan bendahara desa. Kemudian, setiap belanja dan pengeluaran pembiayaan dikeluarkan setelah mendapat persetujuan dari kepala desa kemudian dibukukan disertai bukti pengeluaran yang sah dan dapat dipertanggungjawabkan.</p>
9. Peneliti	<p>Bagaimana proses pelaporan dan pertanggungjawaban dalam pengelolaan dana desa di Desa Lambelu pada tahun 2023?</p>
Informan	<p>Dalam prosesnya, pelaporan ada 2 bentuk yang pertama laporan dalam bentuk siskeudes dan yang kedua laporan dalam bentuk pertanggungjawaban secara manual. Untuk pelaporan dalam bentuk siskeudes sebanyak 3 tahap, yang pertama adalah laaporan pengerjaan Pembangunan. Selanjutnya laporan kedua dan ketiga mengenai proses realisasi Pembangunan. Ada 3 tahap laporan yang dikarenakan pemerintah desa melakukan pencairan sebanyak 3 kali. Dimana laporan dalam bentuk manual tadi yang diberikan kepada Kecamatan, Inspektorat, Pemberdayaan Masyarakat dan Desa (PMD) dan keuangan sebagai laporan.</p>
10. Peneliti	<p>Apa kendala yang dialami oleh pemerintah desa dalam proses pengelolaan dana desa di Desa Lambelu?</p>
Informan	<ol style="list-style-type: none"> <li>1. Faktor sumber daya perangkat desa</li> <li>2. Adanya berbagai kondisi yang tidak terduga</li> </ol>

	3. Kurangnya dukungan dari masyarakat desa
11. Peneliti	Apa saja infrastruktur maupun bantuan yang ada sebelum dikelolanya dana desa pada tahun 2023?
Informan	<ol style="list-style-type: none"> <li>1. Jalan kuburan</li> <li>2. Jalan pemukiman</li> <li>3. Lombo Indofood</li> <li>4. Bibit kopi</li> <li>5. Belanja alat kesehatan</li> <li>6. BLT (Bantuan Langsung Tunai)</li> </ol>
12. Peneliti	Bagaimana pengelolaan dana desa di Desa Lambelu dalam tinjauan ekonomi Islam?
Informan	<p>Saya sebagai sekretaris desa Lambelu dalam pengelolaan dana desa dalam tinjauan ekonomi Islam turut berperan dalam menjaga prinsip-prinsip syariah. Hal ini melibatkan kewajiban untuk mengelola administrasi keuangan dengan transparan, akurat, dan sesuai dengan prinsip keadilan. Saya sebagai sekretaris juga terlibat dalam penyusunan laporan keuangan yang jelas dan mudah dipahami, serta memastikan bahwa setiap transaksi atau alokasi dana sesuai dengan ketentuan ekonomi Islam. Keterlibatan masyarakat dalam pengambilan keputusan terkait dana desa juga perlu menjadi focus, sehingga kebijakan yang diambil mencerminkan kebutuhan dan aspirasi bersama. Penting untuk memastikan bahwa semua proses administratif terkait dana desa dilakukan dengan itikad baik dan tidak melibatkan praktik-praktik yang bertentangan dengan prinsip-prinsip syariah, seperti riba atau gharar. Kesadaran akan nilai-nilai Islam dalam pengelolaan keuangan desa dapat membantu menciptakan lingkungan yang sesuai dengan prinsip-prinsip ekonomi.</p>
13. Peneliti	Apakah pengelolaan dana desa di Desa Lambelu telah sesuai dengan tinjauan ekonomi Islam?
Informan	Kami dari pemerintah desa Lambelu terus berusaha jujur dalam hal pengelolaan dana desa, mulai dari

	<p>pemasukan sampai pengeluaran yang dilakukan oleh desa. Dimana bendahara desa selalu mencatat yang sebenar-benarnya. Dana desa yang dikelola selalu digunakan untuk kepentingan masyarakat desa Lambelu.</p>
--	--



## Narasumber 3

Nama informan : Rahmat Imba

Alamat : Desa Lambelu

Jabatan : Bendahara Desa Lambelu

Agama : Islam

No.	Pertanyaan
1. Peneliti	Berapa besar anggaran dana desa yang diterima pada tahun 2023?
Informan	Rp 1.278.655.000.
2. Peneliti	Bagaimana pengelolaan dana desa dalam meningkatkan perekonomian di Desa Lambelu, Kecamatan Pasikolaga, Kabupaten Muna?
Informan	Dengan menjaga catatan keuangan yang akurat dan teratur, termasuk pencatatan penerimaan dan pengeluaran dana desa, kemudian memastikan bahwa setiap pengeluaran dana desa sesuai dengan anggaran yang telah disusun dan mendukung tujuan pembangunan desa, melibatkan diri dalam penyajian informasi keuangan secara transparan kepada pemerintah desa dan masyarakat, serta bersedia menjelaskan penggunaan dana desa saat dibutuhkan, menjalankan kontrol internal untuk mencegah penyalahgunaan dana desa, termasuk penerapan prosedur pengelolaan keuangan yang baik, berkomunikasi dan berkoordinasi dengan pihak eksternal, seperti lembaga keuangan untuk memastikan kepatuhan dan ketaatan terhadap regulasi keuangan, menyajikan laporan keuangan secara tepat waktu kepada pihak berwenang dan masyarakat desa, sehingga dapat dilakukan pemantauan yang efektif terhadap penggunaan dana desa, kemudian jika ada

	investasi dana desa, saya dapat mengelolanya dengan hati-hati untuk memastikan keamanan dan pertumbuhan optimal.
3. Peneliti	Bagaimana proses pengelolaan dana desa di Desa Lambelu pada tahun 2023?
Informan	Proses pengelolaan yang dilakukan di tahun 2022 pada saat penyusunan Rencana Kerja Pemerintah Desa (RKPDDes), selanjutnya di bulan desember tahun 2022 ditindaklanjuti dengan penyusunan Anggaran Pendapatan dan Belanja Desa (APBDes) yang diterapkan di akhir bulan desember lanjut kegiatan penatausahaan, pelaporan dan pertanggungjawaban yang dilakukan setiap bulannya pada tahun 2023.
4. Peneliti	Siapa saja yang terlibat dalam proses pengelolaan dana desa tersebut?
Informan	Kepala Desa, perangkat desa, Badan Pemeriksa Keuangan (BPK), BPD, tokoh masyarakat dan terutama masyarakat desa untuk membahas perencanaan pembangunan desa yang akan dilaksanakan.
5. Peneliti	Apa saja program kerja yang ada pada tahun 2023?
Informan	1. Pembuatan sarana air bersih 2. Rehabilitas gedung Tk 3. Rehabilitas posbindu (Pos Pembinaan Terpadu) 4. Peningkatan jalan usaha tani (JUT)
6. Peneliti	Apakah dana desa telah sesuai dengan program kerja yang ada?
Informan	Iya, telah sesuai.
7. Peneliti	Bagaimana proses perencanaan dalam pengelolaan dana desa di Desa Lambelu pada tahun 2023?
Informan	Proses perencanaan didasarkan pada permasalahan yang ada dilingkup masyarakat, dimana apa yang menjadi kebutuhan dalam proses Pembangunan disuatu desa yang dimulai dengan cara mengadakan forum musyawarah yang melibatkan masyarakat. Karena perencanaan tersebut dimulai dari bawah, dari masyarakat tingkat dusun, dusun ketingkat desa dan

	begitupun perencanaan pembangunan desa yang berdasar pada RPJMDesa, menetapkan RKPDes.
8. Peneliti	Bagaimana proses penatausahaan dalam pengelolaan dana desa di Desa Lambelu pada tahun 2023?
Informan	Lewat aplikasi siskeudes, tiap kali ada pemasukan dan pengeluaran maka dilaporkan oleh admin siskeudes. Maka diaplikasi itu langsung muncul dana ini digunakan untuk apa saja. Dan kebetulan yang menjadi operator siskeudes ini adalah saya sendiri.
9. Peneliti	Bagaimana proses pelaporan dan pertanggungjawaban dalam pengelolaan dana desa di Desa Lambelu pada tahun 2023?
Informan	laporan realisasi APBDes di Kecamatan, PMD, Inspektorat dan keuangan. Di audit oleh Inspektorat, terus hasil auditnya tersebut jika ada temuan yang perlu diperbaiki maka diperbaiki, dan apabila ada yang tidak bisa dipertanggungjawabkan maka dananya dikembalikan ke rekening desa.
10. Peneliti	Apa kendala yang dialami oleh pemerintah desa dalam proses pengelolaan dana desa di Desa Lambelu?
Informan	<ol style="list-style-type: none"> <li>1. Faktor sumber daya perangkat desa</li> <li>2. Adanya berbagai kondisi yang tidak terduga</li> <li>3. Kurangnya dukungan dari masyarakat desa</li> </ol>
11. Peneliti	Apa saja infrastruktur maupun bantuan yang ada sebelum dikelolanya dana desa pada tahun 2023?
Informan	<ol style="list-style-type: none"> <li>1. Jalan kuburan</li> <li>2. Jalan pemukiman</li> <li>3. Lombo Indofood</li> <li>4. Bibit kopi</li> <li>5. Belanja alat kesehatan</li> <li>6. BLT (Bantuan Langsung Tunai)</li> </ol>
12. Peneliti	Bagaimana pengelolaan dana desa di Desa Lambelu dalam tinjauan ekonomi Islam?
Informan	Saya sebagai bendahara desa Lambelu dalam pengelolaan dana desa harus menjalankan tugas dengan integritas, transparansi, dan kepatuhan pada prinsip-

	<p>prinsip syariah. Saya harus memastikan bahwa semua transaksi keuangan direkam dengan jelas dan dapat dipertanggungjawabkan, laporan keuangan harus mudah dipahami oleh masyarakat dan sesuai dengan prinsip keadilan, menghindari transaksi atau investasi yang melibatkan riba, karena riba diharamkan dalam ekonomi Islam, menjauhi transaksi yang mengandung unsur ketidakpastian atau spekulatif, sesuai dengan prinsip-prinsip syariah, mendorong partisipasi masyarakat dalam pengambilan keputusan terkait alokasi dana desa, agar kebijakan yang diambil mencerminkan kebutuhan dan aspirasi bersama, serta menerapkan sistem pemeriksaan internal yang ketat untuk memastikan akuntabilitas dan menjaga keabsahan setiap transaksi keuangan</p>
13. Peneliti	<p>Apakah pengelolaan dana desa di Desa Lambelu telah sesuai dengan Tinjauan Ekonomi Islam?</p>
Informan	<p>Kami dari pemerintah desa Lambelu terus berusaha semaksimal mungkin amanah dalam melaksanakan tugas dan tanggung jawab kami, supaya masyarakat percaya bahwa segala sesuatu yang kami lakukan untuk memberdayakan masyarakat dan menjadikan desa Lambelu menjadi lebih baik kedepannya serta dapat dipercaya (amanah).</p>

## Narasumber 4

Nama informan : Ihsan Insa S.Kep.,Ns

Alamat : Desa Lambelu

Jabatan : BPD Desa Lambelu

Agama : Islam

No.	Pertanyaan
1. Peneliti	Berapa besar anggaran dana desa yang diterima pada tahun 2023?
Informan	Rp 1.278.655.000.
2. Peneliti	Bagaimana pengelolaan dana desa dalam meningkatkan perekonomian di Desa Lambelu, Kecamatan Pasikolaga, Kabupaten Muna?
Informan	Dengan terlibat dalam proses perencanaan pengelolaan dana desa dengan memberikan masukan dari masyarakat, sehingga kebijakan dan program yang diusulkan mencerminkan kebutuhan riil desa, melakukan fungsi pengawasan terhadap pengelolaan dana desa untuk memastikan transparansi, akuntabilitas, dan kepatuhan terhadap peraturan, mengadakan konsultasi dan musyawarah dengan masyarakat untuk membahas prioritas pembangunan, alokasi dana desa, serta dampak dari program yang dibiayai oleh dana desa, memberikan edukasi kepada masyarakat tentang pentingnya pengelolaan dana desa, hak dan kewajiban mereka dalam proses ini, serta cara untuk mengawasi penggunaan dana desa, menyusun dan menyajikan laporan kinerja mengenai pengelolaan dana desa kepada masyarakat, sehingga dapat menilai dampak dari kebijakan dan program yang telah dijalankan, menanggapi dan menyelesaikan pengaduan atau masukan dari masyarakat terkait pengelolaan dana



	desa, memastikan partisipasi aktif dan peran masyarakat dalam proses tersebut.
3. Peneliti	Siapa saja yang terlibat dalam proses pengelolaan dana desa tersebut?
Informan	Kepala Desa, perangkat desa, Badan Pemeriksa Keuangan (BPK), BPD, tokoh masyarakat dan terutama masyarakat desa untuk membahas perencanaan pembangunan desa yang akan dilaksanakan.
4. Peneliti	Apa saja program kerja yang ada pada tahun 2023?
Informan	1. Pembuatan sarana air bersih 2. Rehabilitas gedung Tk 3. Rehabilitas posbindu (Pos Pembinaan Terpadu) 4. Peningkatan jalan usaha tani (JUT)
5. Peneliti	Apakah dana desa telah sesuai dengan program kerja yang ada?
Informan	Iya, telah sesuai.
6. Peneliti	Bagaimana proses perencanaan dalam pengelolaan dana desa di Desa Lambelu pada tahun 2023?
Informan	Proses perencanaan dalam pengelolaan dana desa di Desa Lambelu pada tahun 2023 dimulai dari RKPDes berdasarkan RAPBDes dan berdasarkan usulan BPD di tiap dusun mengenai pembangunan kemudian direkap.
7. Peneliti	Bagaimana proses pelaksanaan dalam pengelolaan dana desa di Desa Lambelu pada tahun 2023?
Informan	Kalau BPD hanya mengawasi, mengenai pelaksanaannya itu menjadi urusan perangkat desa.
8. Peneliti	Bagaimana proses pelaporan dan pertanggungjawaban dalam pengelolaan dana desa di Desa Lambelu pada tahun 2023?
Informan	Pelaporan dilakukan oleh Kepala Desa ke Kecamatan kemudian ke Kabupaten.
9. Peneliti	Apa saja infrastruktur maupun bantuan yang ada sebelum dikelolanya dana desa pada tahun 2023?
Informan	1. Jalan kuburan 2. Jalan pemukiman

	<ol style="list-style-type: none"><li>3. Lombo Indofood</li><li>4. Bibit kopi</li><li>5. Belanja alat kesehatan</li><li>6. BLT (Bantuan Langsung Tunai)</li></ol>
10. Peneliti	Bagaimana pengelolaan dana desa di Desa Lambelu dalam tinjauan ekonomi Islam?
Informan	<p>Saya sebagai BPD Desa Lambelu turut melibatkan diri dalam dalam pengawasan dan pengawalan terhadap pengelolaan dana desa untuk memastikan kepatuhan pada prinsip-prinsip ekonomi Islam, ini mencakup memeriksa laporan keuangan secara berkala dan mengidentifikasi potensi pelanggaran syariah, dapat menjadi wadah untuk melibatkan masyarakat dalam proses pengambilan keputusan terkait dana desa. Keputusan alokasi dana desa sebaiknya mencerminkan kebutuhan dan aspirasi masyarakat, sejalan dengan prinsip musyawarah, memberikan edukasi dan informasi kepada masyarakat desa tentang prinsip-prinsip ekonomi Islam, sehingga mereka dapat lebih memahami dan mendukung pengelolaan dana desa yang sesuai dengan nilai-nilai syariah, mendorong transparansi dalam pelaporan keuangan dan memastikan akuntabilitas dalam penggunaan dana desa, BPD juga sebagai penghubung antara pemerintah desa dan masyarakat</p>

## Narasumber 5

Nama informan : Wa Maana

Alamat : Desa Lambelu

Pekerjaan : Ibu rumah tangga

Agama : Islam

No.	Pertanyaan
1. Peneliti	Menurut anda, apakah pemerintah desa dalam pengelolaan dana desa sudah dilakukan secara transparan dan adil?
Informan	Iya sudah dilakukan secara transparan dan adil yaitu dengan adanya papan transparansi APBDesa.
2. Peneliti	Bagaimana pengelolaan dana desa dalam meningkatkan perekonomian di Desa Lambelu, Kecamatan Pasikolaga, Kabupaten Muna?
Informan	Dalam musyawarah desa atau forum partisipatif saya sebagai masyarakat harus berperan aktif dalam menyampaikan aspirasi, kebutuhan, dan ide-ide terkait penggunaan dana desa. Dan saya sebagai masyarakat mendukung transparansi informasi terkait pengelolaan dana desa, memastikan bahwa laporan keuangan dan kegiatan yang didanai dapat diakses dan dipahami dengan baik. Kemudian mendorong penggunaan dana desa untuk mendukung pengembangan usaha mikro dan kecil ditingkat desa, seperti warung, dan kerajinan lokal.
3. Peneliti	Siapa saja yang terlibat selama pengelolaan dana desa di Desa Lambelu?
Informan	Kepala Desa, perangkat desa, Badan Pemeriksa Keuangan (BPK), BPD, dan tokoh masyarakat
4. Peneliti	Menurut anda, apakah dana desa yang dikelola dapat meningkatkan perekonomian masyarakat?
Informan	Iya, dalam proses pengelolaan dana desa di Desa

	Lambelu dalam hal pembangunan dimana sudah banyak mengalami perubahan seperti membangun atau memperbaiki air bersih, peningkatan jalan usaha tani, rehabilitas gedung TK, dan rehabilitas Posbindu.
5. Peneliti	Menurut anda, apakah dalam pengelolaan dana desa yang dilakukan oleh Pemerintah Desa Lambelu telah sesuai dengan Tinjauan Ekonomi Islam?
Informan	Iya, sudah sesuai dengan terlihat adanya transparansi penggunaan dana desa yang ditempel di papan transparansi APBDes Lambelu.
6. Peneliti	Apa harapan anda kedepannya kepada Pemerintah Desa Lambelu terkait pengelolaan dana desa tersebut?
Informan	Pemerintah desa sangat memperhatikan masyarakat kecil seperti kami, dengan adanya bantuan BLT yang setiap triwulan saya dapatkan bisa tambahan pemenuhan kebutuhan sehari-hari keluarga. Semoga kedepannya pemerintah desa tetap seperti ini, selalu mengedepankan masyarakat dengan kondisi ekonomi yang kurang tanpa membedakan masyarakat satu dengan yang lainnya.

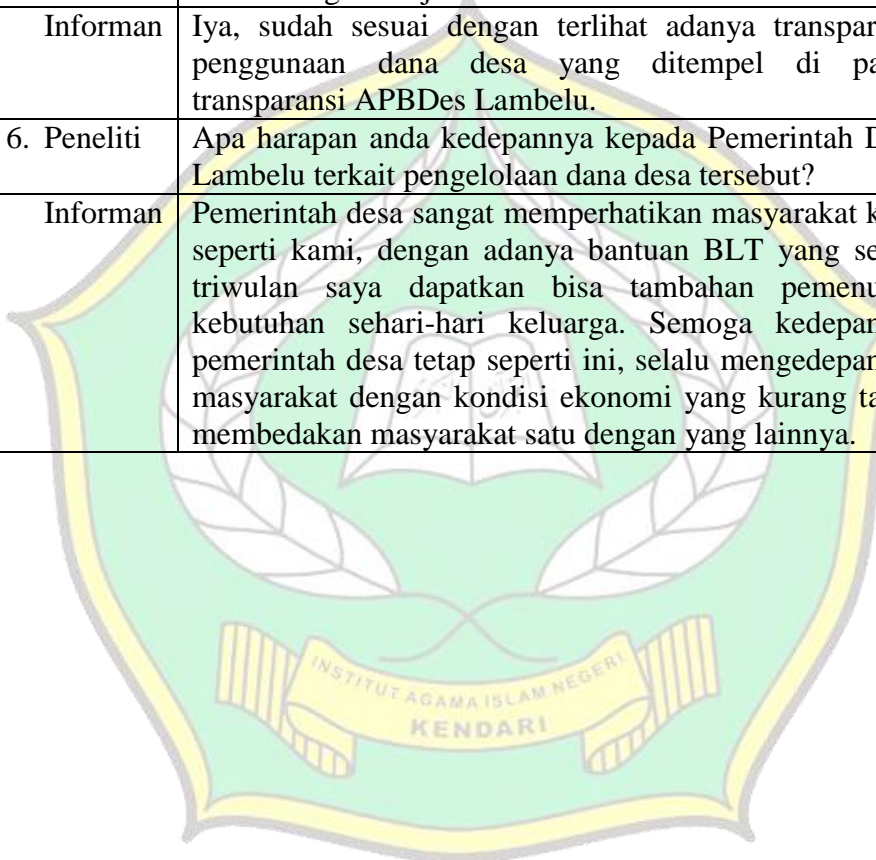

## Narasumber 6

Nama informan : La Imba

Alamat : Desa Lambelu

Jabatan : RT 02 Desa Lambelu

Agama : Islam

No.	Pertanyaan
1. Peneliti	Menurut anda, apakah pemerintah desa dalam pengelolaan dana desa sudah dilakukan secara transparan dan adil?
Informan	Iya, pemerintah desa telah menyediakan papan transparansi APBDesa. Jadi apa yang dilaksanakan pembangunannya telah dicantumkan dalam papan informasi, sehingga masyarakat mengetahui informasi melalui papan tersebut.
2. Peneliti	Bagaimana pengelolaan dana desa dalam meningkatkan perekonomian di Desa Lambelu, Kecamatan Pasikolaga, Kabupaten Muna?
Informan	Dengan menyusun rencana bersama yang mencakup kebutuhan ekonomi masyarakat, potensi sumber daya lokal, dan proyek-proyek yang dapat dikerjakan dan melibatkan masyarakat dalam musyawarah untuk menentukan prioritas pembangunan ekonomi di tingkat RT
3. Peneliti	Siapa saja yang terlibat selama pengelolaan dana desa di Desa Lambelu?
Informan	Kepala Desa, perangkat desa, Badan Pemeriksa Keuangan (BPK), BPD, dan tokoh masyarakat
4. Peneliti	Menurut anda, apakah dana desa yang dikelola dapat meningkatkan perekonomian masyarakat?
Informan	Iya, dalam proses pengelolaan dana desa di Desa Lambelu dalam hal pembangunan dimana sudah banyak

	mengalami perubahan seperti membangun atau memperbaiki air bersih, peningkatan jalan usaha tani, rehabilitas gedung TK, dan rehabilitas Posbindu. Ini tidak hanya meningkatkan aksesibilitas, tetapi juga menciptakan peluang untuk meningkatkan perekonomian lokal dan dalam pelaksanaan kegiatan pembangunannya dapat dilihat sejauh mana sesuai dengan apa yang dirasakan oleh masyarakat.
5. Peneliti	Menurut anda, apakah dalam pengelolaan dana desa yang dilakukan oleh Pemerintah Desa Lambelu telah sesuai dengan Tinjauan Ekonomi Islam?
Informan	Iya, sudah sesuai dengan terlihat adanya transparansi penggunaan dana desa yang ditempel di papan transparansi APBDesa Lambelu.
6. Peneliti	Apa harapan anda kedepannya kepada Pemerintah Desa Lambelu terkait pengelolaan dana desa tersebut?
Informan	Semoga kedepannya pemerintah desa tetap seperti ini, selalu mengedepankan masyarakat dengan kondisi ekonomi yang kurang tanpa membedakan masyarakat satu dengan yang lainnya.

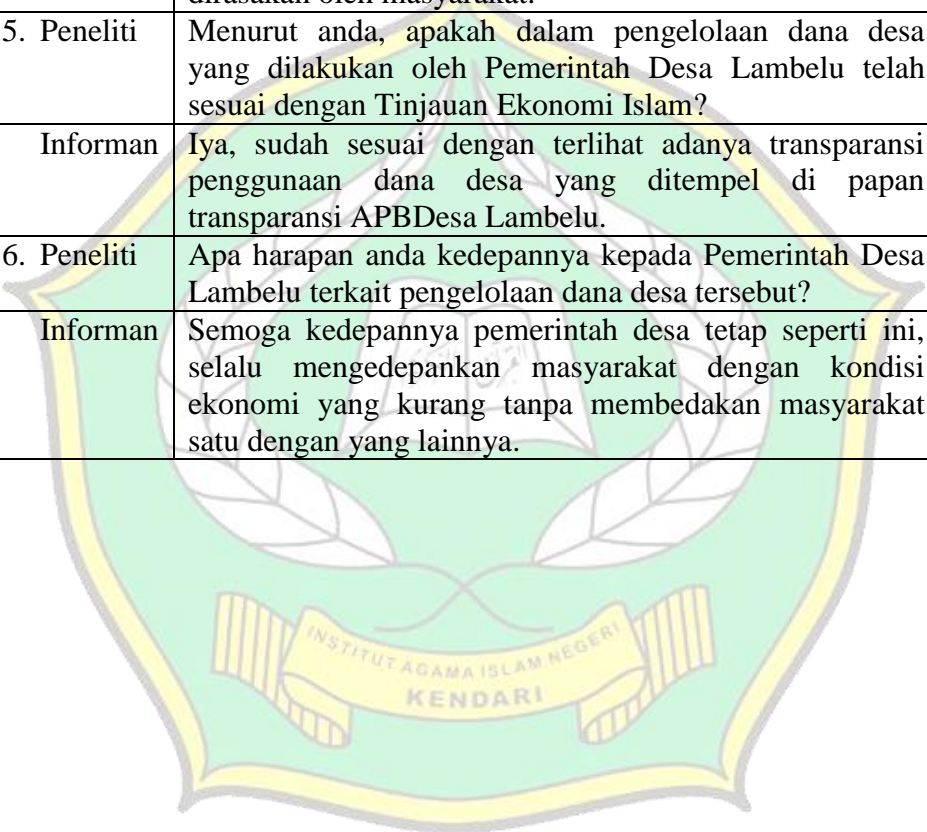

**LAMPIRAN II. PEDOMAN OBSERVASI****PEDOMAN OBSERVASI**

Peneliti : Wa Ode Sarbianti

Lokasi Penelitian : Desa Lambelu

No.	Aspek yang di amati	Keterangan
1.	Kantor Balai Desa	Ada
2.	Keadaan Infrastuktur Desa	Ada
3.	Visi Misi Desa Lambelu	Ada
4.	Struktur Kepengurusan Desa	Ada
5.	Usaha BUMDes	Ada

**LAMPIRAN III. PEDOMAN DOKUMENTASI****PEDOMAN DOKUMENTASI**

No.	Indikator	Keterangan
1.	Catatan Sejarah Desa	Ada
2.	Aset Desa	Ada
3.	Buku Arsip Desa	Ada

**DOKUMENTASI**

Wawancara dengan Kepala Desa Lambelu

INSTITUT AGAMA ISLAM NEGERI  
KENDARI





Wawancara dengan Sekretaris Desa Lambelu



Wawancara dengan Bendahara Desa Lambelu



Wawancara dengan BPD Lambelu



Wawancara dengan masyarakat Desa Lambelu



Wawancara dengan masyarakat Desa Lambelu

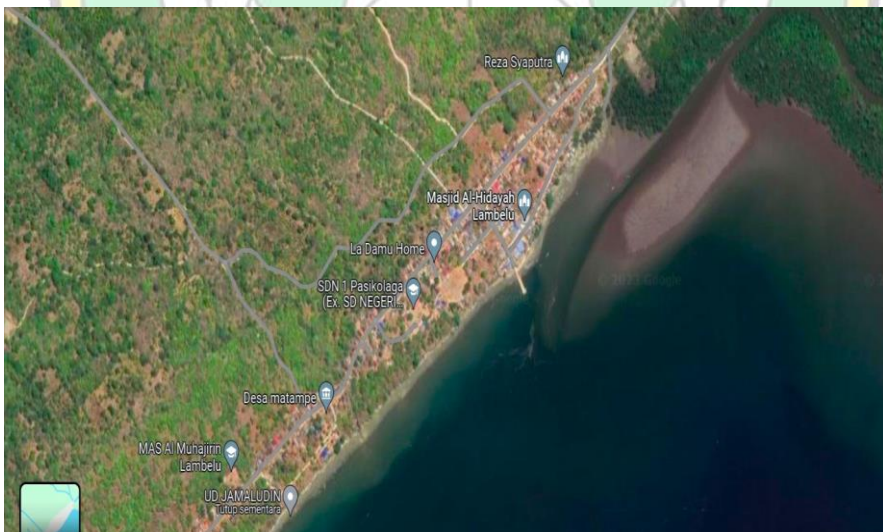

Dokumentasi Peta Desa Lambelu, Kecamatan Pasikolaga, Kabupaten Muna



Dokumentasi APBDesa Tahun 2023

INSTITUT AGAMA ISLAM NEGERI  
KENDARI



Dokumentasi peningkatan jalan usaha tani Desa Lambelu





Dokumentasi Perahu Nelayan dan Pelabuhan Desa Lambelu



Dokumentasi Ir. L.M Rusman Emba, ST. MM (Bupati Muna) dan rombongan saat menghadiri Panen Raya Agar-Agar di Desa Lambelu



Dokumentasi Gedung TK Desa Lambelu



Dokumentasi Gedung PAUD Desa Lambelu



Dokumentasi Puskesmas Pembantu Desa Lambelu



Dokumentasi Posyandu Desa Lambelu



## LAMPIRAN IV. SURAT IZIN PENELITIAN

## SURAT IZIN PENELITIAN

**PEMERINTAH PROVINSI SULAWESI TENGGARA**  
**BADAN RISET DAN INOVASI DAERAH**

Alamat : Jl. Mayjend S. Paman No. 03 Kendari 93121

 Website : <https://brida.sultra.prov.go.id> Email: [brida@prov.sultra@gmail.com](mailto:brida@prov.sultra@gmail.com)

Kendari, 16 November 2023

 Nomor : 070/ 4721 / XI / 2023  
 Lampiran :  
 Perihal : Izin Penelitian

 Yth Bupati Muna  
 di -  
 Tempat

Berdasarkan Surat Dekan FEBI IAIN Kendari Nomor : 757/In.23/FE.1/TL.00/10/2023 tanggal, 15 November 2023 perihal tersebut, dengan ini menerangkan bahwa Mahasiswa atas nama :

Nama : WA ODE SARBIANTI  
 NIM : 2020050102094  
 Prog Studi : Perbankan Syariah  
 Pekerjaan : Mahasiswa  
 Lokasi Penelitian : Desa Lambelu Kec. Pasikolaga Kab. Muna

bermaksud untuk melakukan Penelitian/Pengambilan Data pada wilayah sesuai Lokasi penelitiannya, dalam rangka penyusunan Skripsi, dengan judul, "Pengelolaan Dana Desa Dalam Meningkatkan Perekonomian di Desa Lambelu Kecamatan Pasikolaga Kabupaten Muna".

Yang akan dilaksanakan dari tanggal : 16 November 2023 sampai selesai

Sehubungan dengan hal tersebut, pada prinsipnya menyetujui pelaksanaan penelitian dimaksud dengan ketentuan sebagai berikut:

1. Senantiasa menjaga keamanan dan ketertiban serta mentaati perundang-undangan yang berlaku
2. Badan Riset dan Inovasi Daerah Provinsi Sulawesi Tenggara hanya menerbitkan izin penelitian sekali untuk setiap penelitian
3. Menyerahkan 1 (satu) rangkap copy hasil penelitian kepada Gubernur Sulawesi Tenggara  
Cq. Kepala Badan Riset dan Inovasi Daerah Provinsi Sulawesi Tenggara.
4. Surat izin akan dibatalkan dan dinyatakan tidak berlaku apabila di salah gunakan.

Demikian surat Izin Penelitian ini diberikan untuk digunakan sebagaimana mestinya.

KEPALA BADAN RISET DAN INOVASI DAERAH

 Pembina Utama Madya, Gol. IV/d  
 Nip. 19660306 198603 2 016

## Tembusan:

1. Gubernur Sulawesi Tenggara (sebagai laporan) di Kendari,
2. Dekan FEBI IAIN Kendari di Kendari,
3. Ketua Prodi. Perbankan Syariah FEBI IAIN Kendari di Kendari,
4. Kepala Balitbang Kab. Muna di Tempat,
5. Camat Pasikolaga di Tempat,
6. Kepala Desa Lambelu di Tempat,
7. Yang Bersangkutan -

## WAODE fiks.pdf

## ORIGINALITY REPORT

32%

SIMILARITY INDEX

32%

INTERNET SOURCES

3%

PUBLICATIONS

11%

STUDENT PAPERS

## PRIMARY SOURCES

1	<a href="http://repository.iainpare.ac.id">repository.iainpare.ac.id</a> Internet Source	6%
2	<a href="http://ejournal.ip.fisip-unmul.ac.id">ejournal.ip.fisip-unmul.ac.id</a> Internet Source	5%
3	<a href="http://repository.uin-suska.ac.id">repository.uin-suska.ac.id</a> Internet Source	4%
4	<a href="http://digitallib.iainkendari.ac.id">digitallib.iainkendari.ac.id</a> Internet Source	4%
5	<a href="http://eprints.walisongo.ac.id">eprints.walisongo.ac.id</a> Internet Source	3%
6	<a href="http://ecampus.iainbatuangkar.ac.id">ecampus.iainbatuangkar.ac.id</a> Internet Source	2%
7	<a href="http://id.wikipedia.org">id.wikipedia.org</a> Internet Source	2%
8	<a href="http://repository.stiemahardhika.ac.id">repository.stiemahardhika.ac.id</a> Internet Source	1%
9	Submitted to unigal Student Paper	1%

**DAFTAR RIWAYAT HIDUP**  
**(CURRICULLUM VITAE)**



**A. Identitas Diri**

1. Nama : Wa Ode Sarbianti
2. Nim : 2020050102094
3. Tempat Tanggal Lahir : Pure, 13 Januari 2002
4. Agama : Islam
5. Jenis Kelamin : Perempuan
6. Anak Ke : 6 (Enam)
7. Alamat Asal : Kelurahan Labunia, Kec. Wakorumba  
Selatan, Kab. Muna
8. No. Telepon : 085342070128
9. E-mail : [waodesarbianti00@gmail.com](mailto:waodesarbianti00@gmail.com)

**B. Data Keluarga**

## 1. Nama Orang Tua

Ayah : La Ode Ndoseni

Ibu : Wa Eti

## 2. Saudara Kandung : 1). Wa Ode Lisna Wati

2). La Ode Rusdin, S.T.

3). La Ode Rudini

4). Wa Ode Sartina

5). Wa Ode Sarmila Wati

6). Wa Ode Winda Sartika

7). Wa Ode Amelia

**C. Riwayat Pendidikan**

1. SD/MI : SDN 1 Wakorumba Selatan

2. SMP/MTS : SMPN 1 Wakorumba Selatan

3. SMA/MA : SMAN 1 Wakorumba Selatan